

Ditjen. Sumber Daya Iptek dan Dikti

# Sistem Informasi Sumber Daya Terintegrasi (SISTER)

# INSTALASI SISTER

WINDOWS 10

12 Februari 2019

*Tim SISTER*

# Spesifikasi Instalasi

- **Sistem Operasi :**
  - Windows Server 2012 64-bit
  - Windows 10 64-bit
  - Linux Ubuntu 14.04 64-bit
  - Linux Ubuntu 16.04 64-bit
- **Memori :** 12 GB RAM, bisa running dengan minimal 4 GB RAM
- **Rekomendasi Alokasi Storage :** 1 TB HDD/SSD (dapat disesuaikan untuk instalasi awal)
- **Koneksi Internet Stabil** (minimal Wifi, LAN, Tethering, dsb)
- **Dapat menggunakan komputer desktop atau laptop** (minimal instalasi dengan jaringan lokal)

# Kebutuhan Instalasi

- Virtualbox (pengujian di versi 5.2.4)

\*) [https://www.virtualbox.org/wiki/Download\\_Old\\_Builds\\_5\\_2](https://www.virtualbox.org/wiki/Download_Old_Builds_5_2)

- Extension Pack virtualbox

\*) [https://download.virtualbox.org/virtualbox/5.2.4/Oracle\\_VM\\_VirtualBox\\_Extension\\_Pack-5.2.4.vbox-extpack](https://download.virtualbox.org/virtualbox/5.2.4/Oracle_VM_VirtualBox_Extension_Pack-5.2.4.vbox-extpack)

- Installer SISTER (Virtualbox)

\*) <http://sumberdaya.ristekdikti.go.id/index.php/2017/12/21/installer-aplikasi-sister-system-informasi-sumber-daya-terintegrasi/>

- Mode virtualisasi set enabled di bios(on windows)
- Browser ( google chrome, firefox, dsb)

# Langkah Instalasi

## 1. Install virtualbox

\*) klik 2 kali pada file vbox

## 2. Install extensions virtualbox

- Masuk virtualbox
- Menu file > Preferences > Extensions
- Klik Add New Packages ( bila belum ada seperti tampilan disamping )
- Pilih file Extensions -> ok

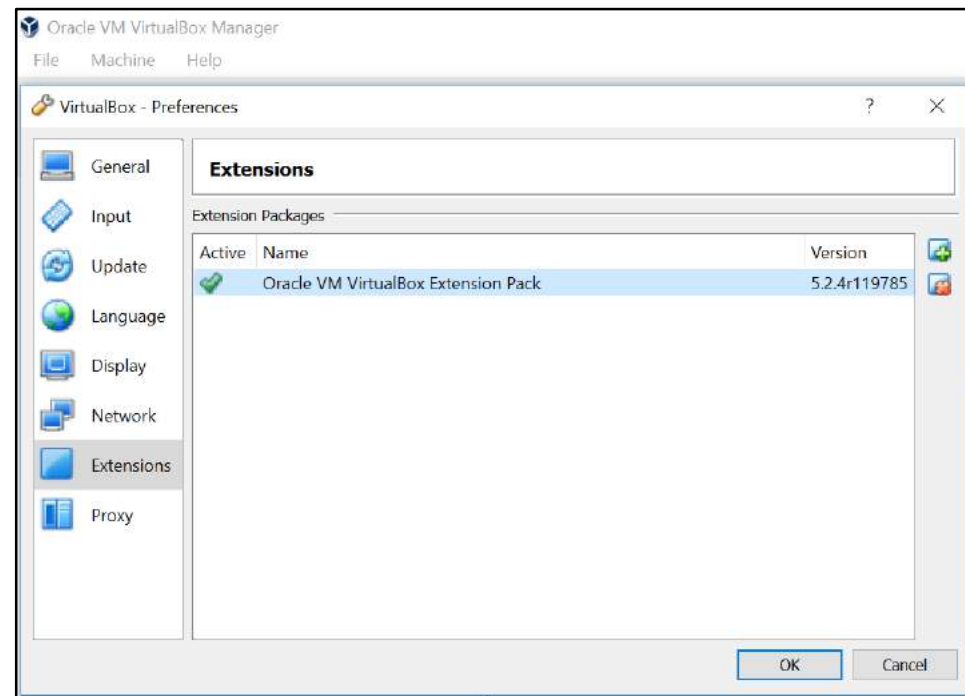
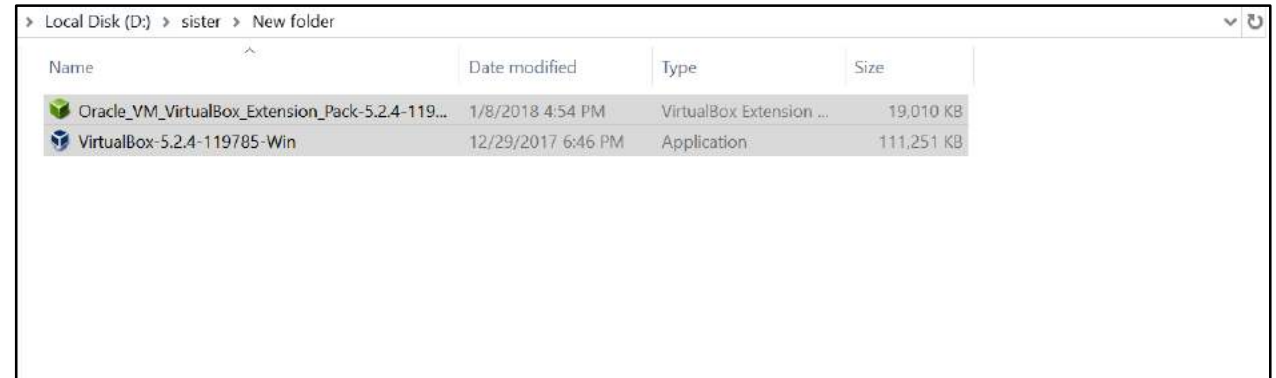

# Langkah Instalasi (2)

## 3) Import SISTER installer ke virtualbox

\*) Menu Machine > Add > pilih installer sister > ok

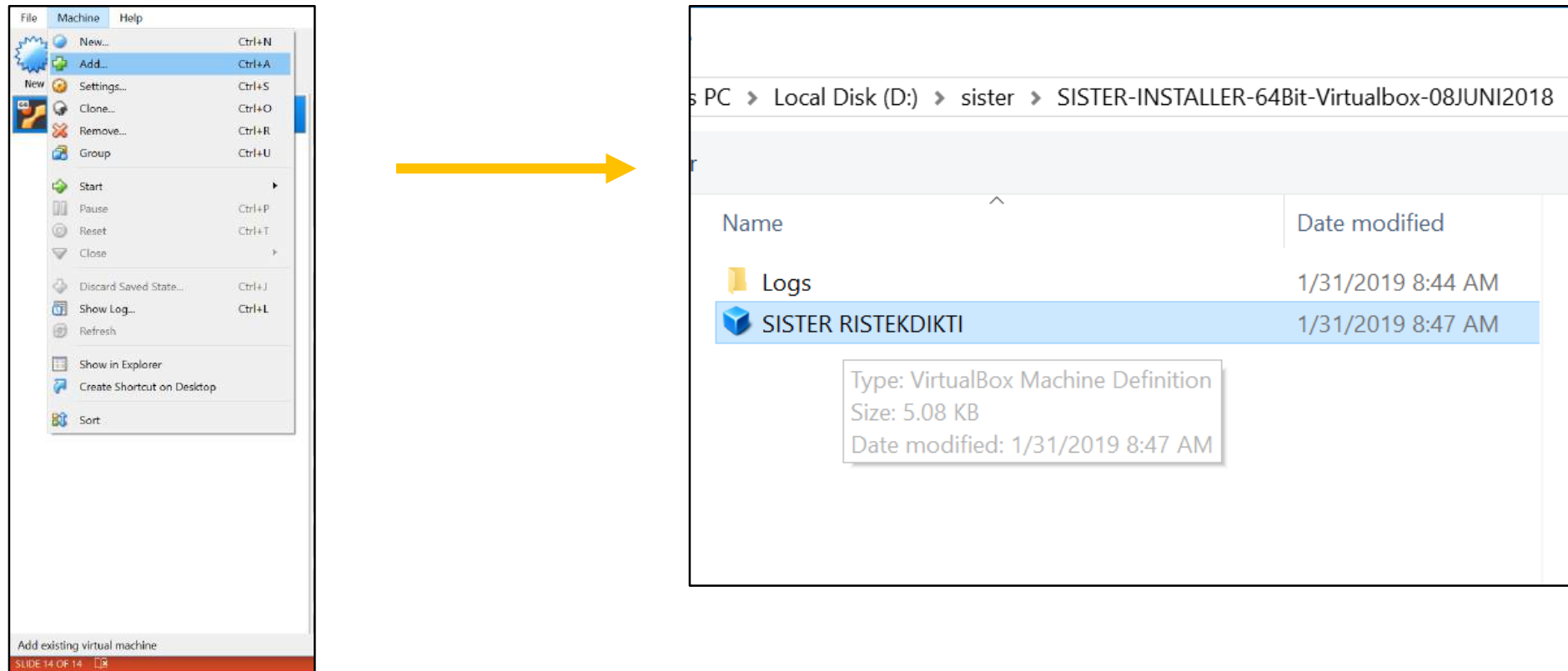

**Left Panel: VirtualBox Machine Menu**  

Item	Shortcut
New...	Ctrl+N
<b>Add...</b>	<b>Ctrl+A</b>
Settings...	Ctrl+S
Clone...	Ctrl+O
Remove...	Ctrl+R
Group	Ctrl+U
Start	
Pause	Ctrl+P
Reset	Ctrl+T
Close	
Discard Saved State...	Ctrl+J
Show Log...	Ctrl+L
Refresh	
Show in Explorer	
Create Shortcut on Desktop	
Sort	

At the bottom of the menu, there is a link: "Add existing virtual machine".

**Right Panel: File Explorer**  

Name	Date modified
Logs	1/31/2019 8:44 AM
<b>SISTER RISTEKDIKTI</b>	<b>1/31/2019 8:47 AM</b>

A tooltip for the selected file "SISTER RISTEKDIKTI" displays the following information:

- Type: VirtualBox Machine Definition
- Size: 5.08 KB
- Date modified: 1/31/2019 8:47 AM

# Langkah Instalasi (3)

## 4) Setting Installer SISTER di virtualbox

- Menu Setting > General. Pastikan type & versi : Linux Ubuntu 64-bit
- Menu Setting > System. Pastikan alokasi memory sesuai kebutuhan

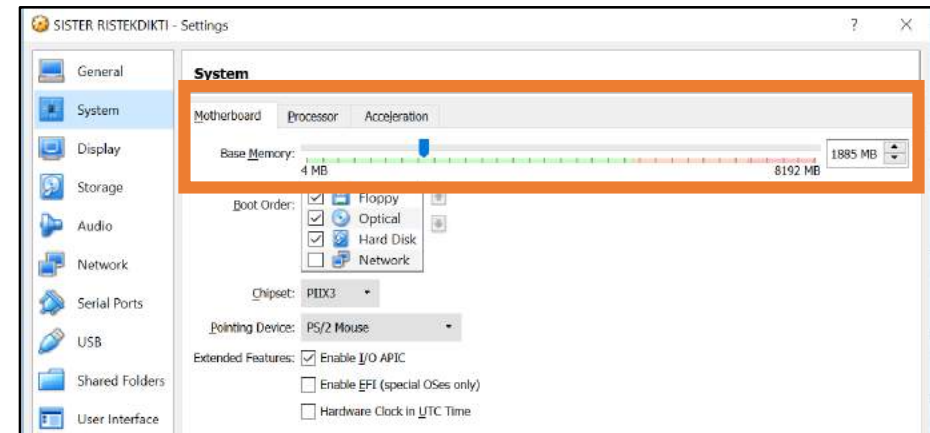
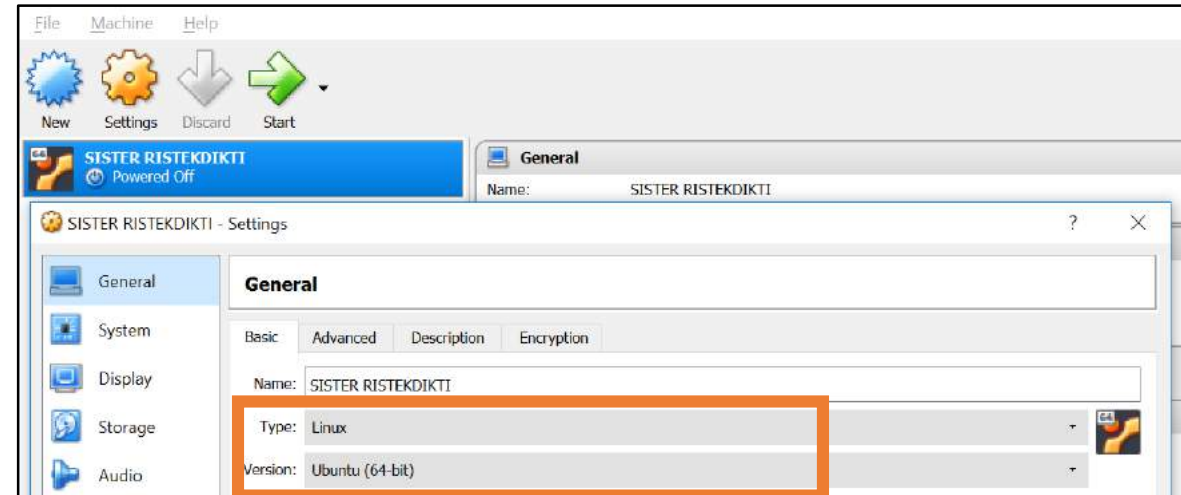

# Langkah Instalasi (4)

## 5) Setting Network Installer SISTER di virtualbox

- Menu Setting > Network > Adapter 2.
  - Pastikan Attached to sudah mode host-only adapter
  - Lalu Name disesuaikan di menu File > Host Network Manager.
  - Bila kosong maka Pilih Create > ok
  - Bila sudah ada, hanya pastikan DHCP Enable.
- \*) Hanya untuk mode DHCP

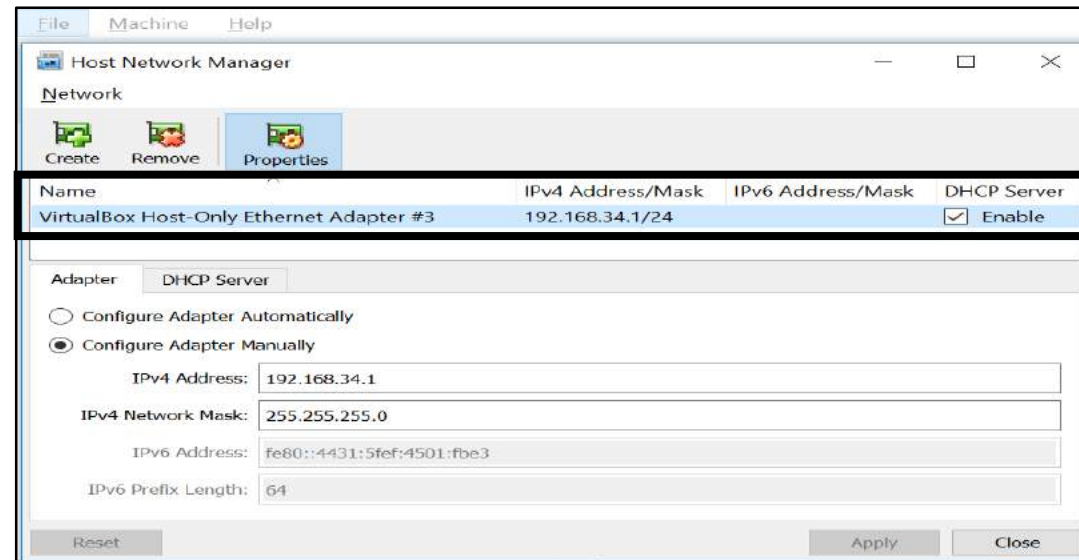
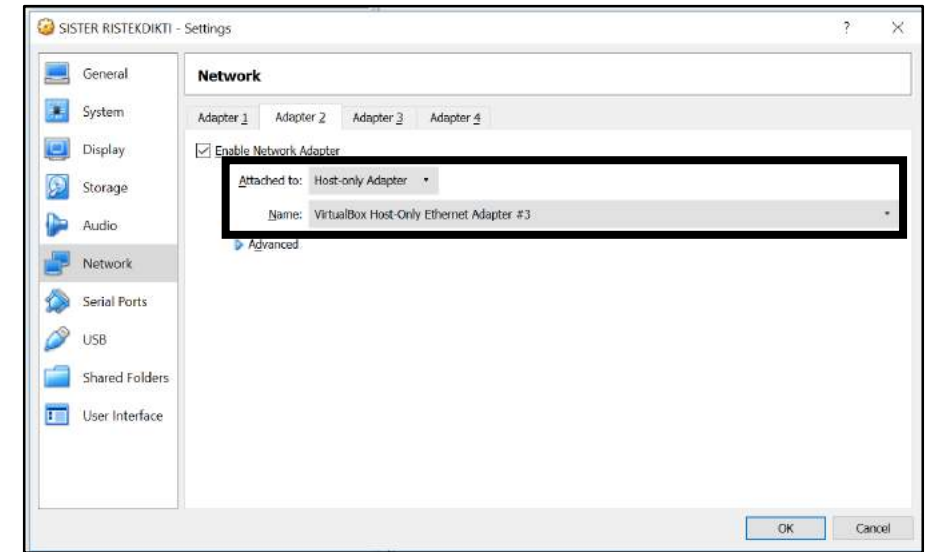
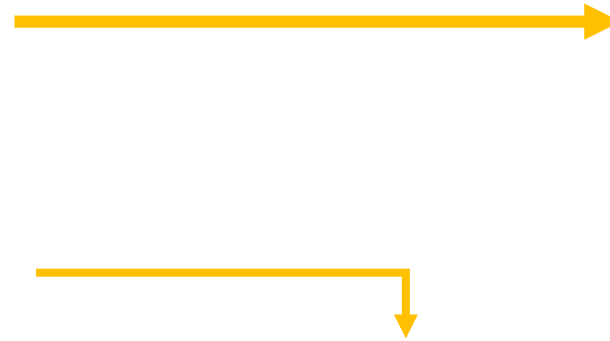

# Langkah Instalasi (5)

## 6) Setting Network Mode Bridge

- Menu Setting > Setting > Adapter 1.
- Pilih Attached to mode Bridge adapter
- Pilih Name sesuaikan dengan network yang digunakan oleh komputer
- Pastikan di network yang terkoneksi lalu klik kanan properties

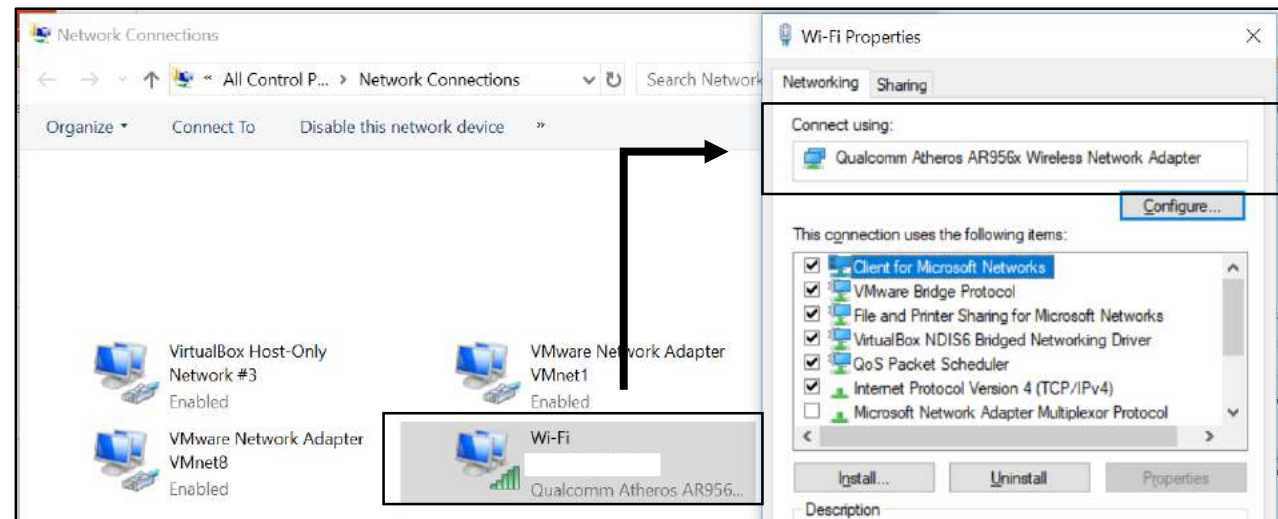
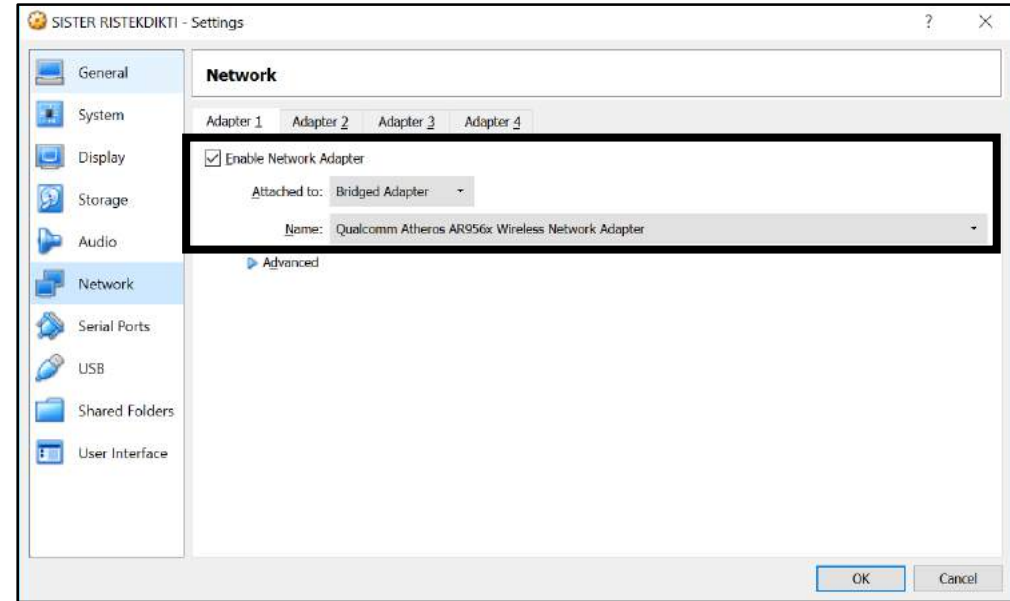

# Langkah Instalasi (5)

## 6) Setting Network Mode NAT

- a) Menu Setting > Setting > Adapter 1.
- b) Pilih Attached to mode NAT > OK

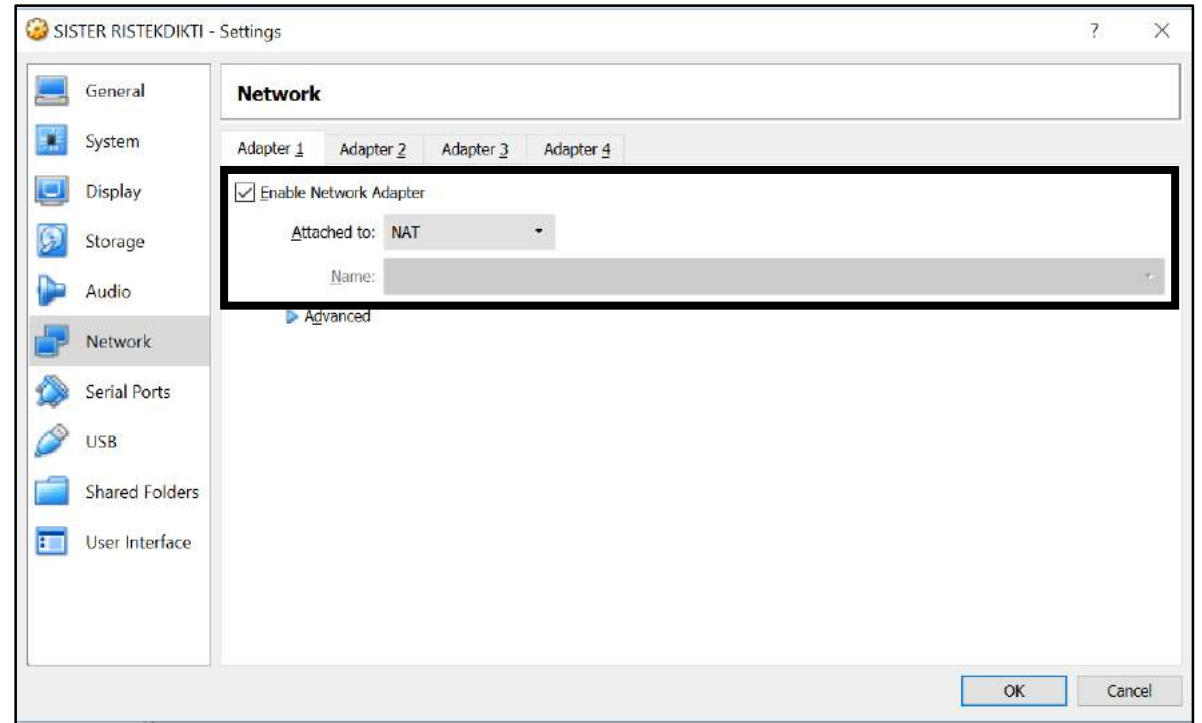

# Langkah Instalasi (5)

## 6) Setting Network Mode NATNetwork

- Menu Setting > Setting > Adapter 1.
- Pilih Attached to mode NAT Network
- Masuk menu file > preferences > network > Add new NatNetwork > Port Forwarding > Add New Port Forwarding rule
- Host ip merupakan ip komputer yg terkoneksi internet, guest ip adalah ip virtual box (dapat dicek saat sudah start virtual sister)

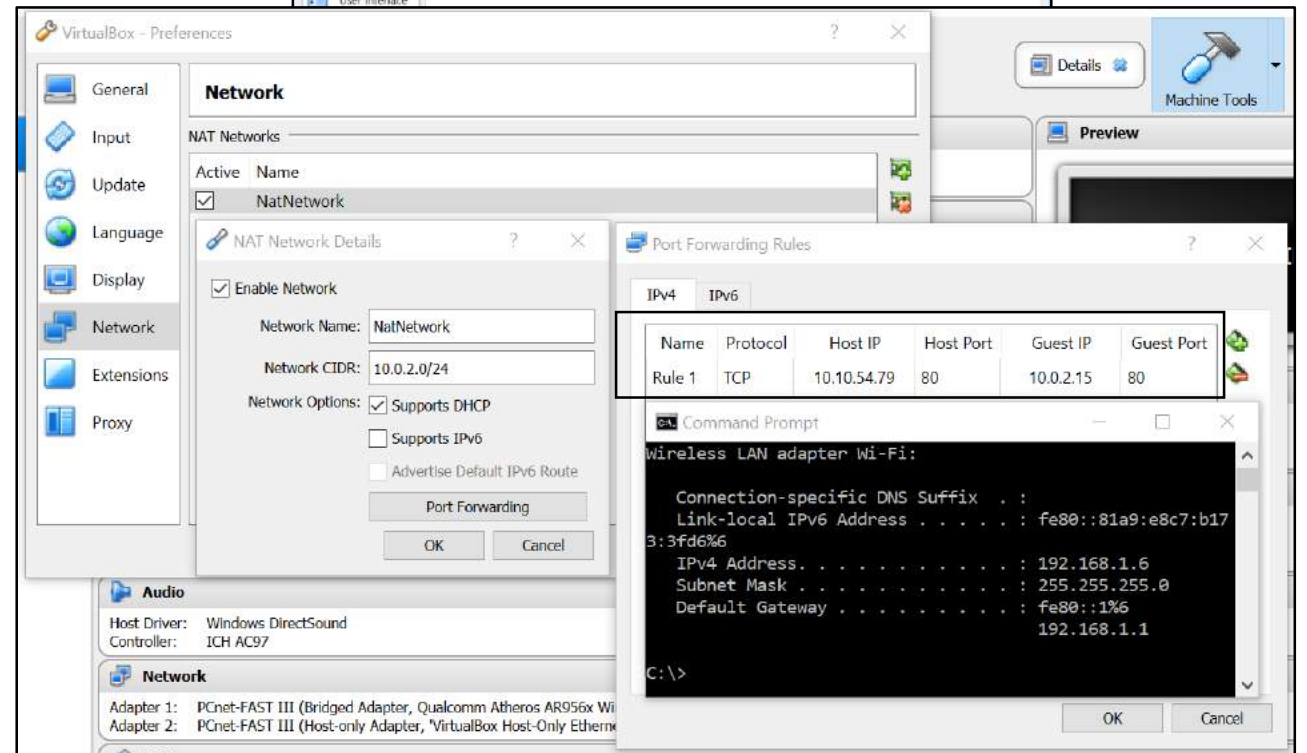
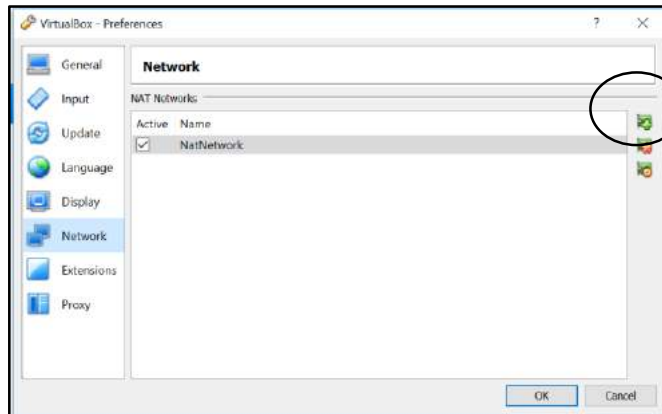
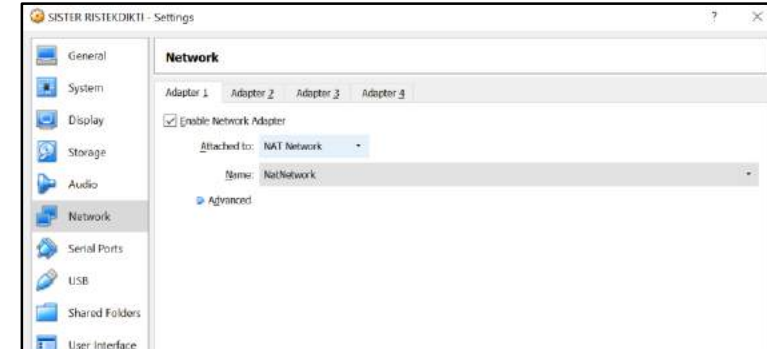

# Langkah Instalasi (6)

- 1) Pilih salah satu mode pada langkah instalasi (5)
  - 2) Lalu klik start pada virtualbox SISTER
  - 3) Setelah selesai running awal,
  - 4) masukkan Ubuntu login > enter
  - 5) Lalu masukkan password > enter
- \*) Default username : admin\_sister  
\*) Default password : admin\_sister123

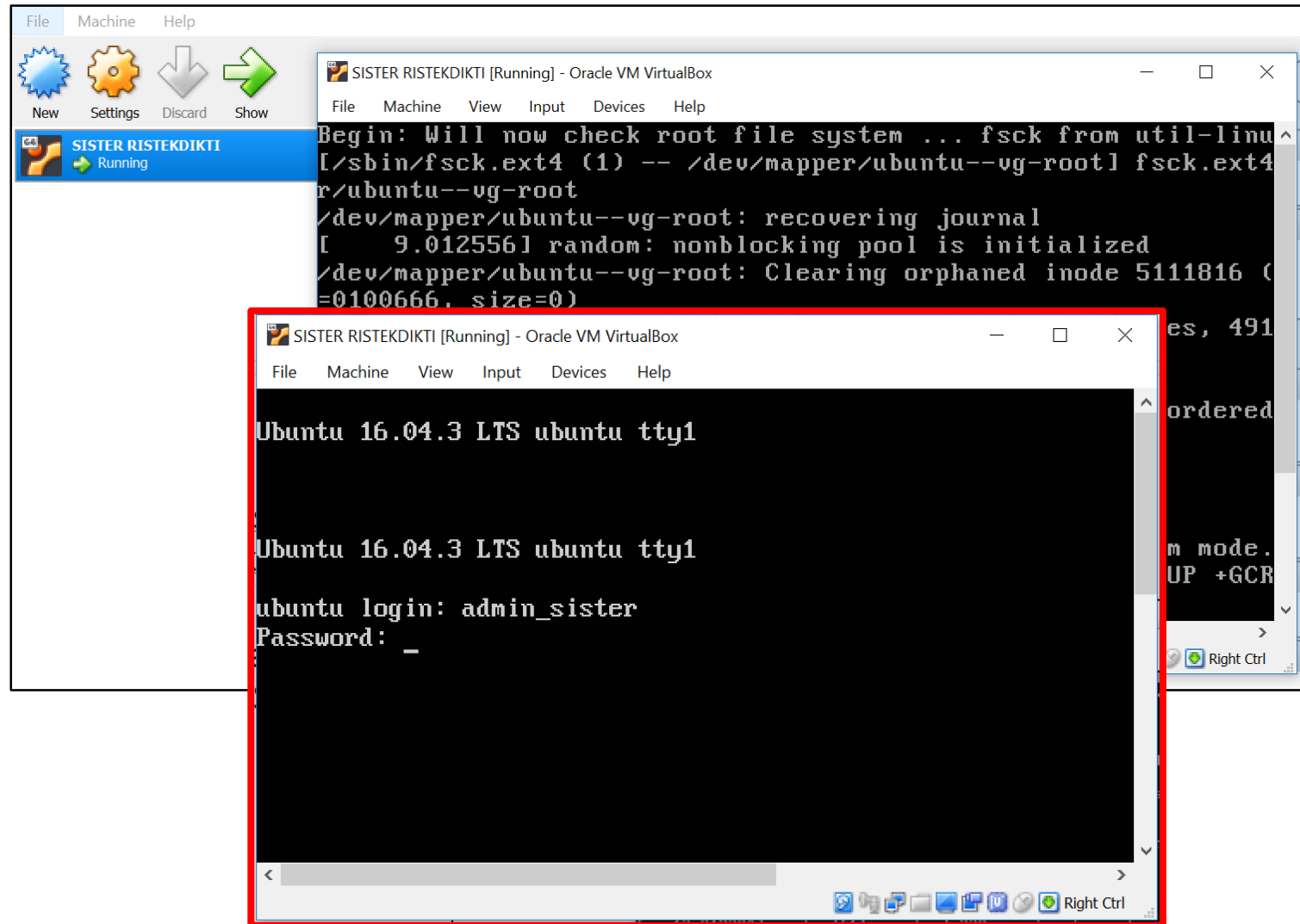

# Langkah Instalasi (7)

- 1) Mendapatkan IP yang ada di vm SISTER sesuai perangkat masing-masing
  - 2) Ketik IFCONFIG > enter
    - a) Mode bridge adapter, akses IP pertama di interface vbox sister
    - b) Mode NAT, akses IP kedua di interfacevbox sister
    - c) Mode NatNetwork, akses IP yang terdapat di komputer
- \*) contoh ini menggunakan mode bridge adapter**

```
SISTER RISTEKDIKTI [Running] - Oracle VM VirtualBox
File Machine View Input Devices Help

(1) admin_sister@ubuntu:~$ ifconfig
enp0s3  Link encap:Ethernet HWaddr 08:00:27:a9:0a:43
        inet addr:192.168.1.37 Bcast:192.168.1.255 Mask:255.255.255.0
        inet6 addr: fe80::a00:27ff:fea9:a43/64 Scope:Link
        UP BROADCAST RUNNING MULTICAST MTU:1500 Metric:1
        RX packets:381 errors:0 dropped:0 overruns:0 frame:0
        TX packets:368 errors:0 dropped:0 overruns:0 carrier:0
        collisions:0 txqueuelen:1000
        RX bytes:476977 (476.9 KB) TX bytes:29976 (29.9 KB)
        Interrupt:19 Base address:0xd020

(2) enp0s8  Link encap:Ethernet HWaddr 08:00:27:1f:c9:d1
        inet addr:192.168.34.3 Bcast:192.168.34.255 Mask:255.255.255.0
        inet6 addr: fe80::a00:27ff:fe1f:c9d1/64 Scope:Link
        UP BROADCAST RUNNING MULTICAST MTU:1500 Metric:1
        RX packets:7 errors:0 dropped:0 overruns:0 frame:0
        TX packets:10 errors:0 dropped:0 overruns:0 carrier:0
        collisions:0 txqueuelen:1000
        RX bytes:1957 (1.9 KB) TX bytes:1332 (1.3 KB)
        Interrupt:16 Base address:0xd240

(3) lo      Link encap:Local Loopback
        inet addr:127.0.0.1 Mask:255.0.0.0
        inet6 addr: ::1/128 Scope:Host
        UP LOOPBACK RUNNING MTU:65536 Metric:1
        RX packets:84 errors:0 dropped:0 overruns:0 frame:0
        TX packets:84 errors:0 dropped:0 overruns:0 carrier:0
        collisions:0 txqueuelen:1
        RX bytes:40545 (40.5 KB) TX bytes:40545 (40.5 KB)
```

# Langkah Instalasi (8)

- 1) Akses IP sesuai langkah sebelumnya di browser komputer
- 2) Selanjutnya akan tampil isian untuk mail server SISTER perguruan tinggi
- 3) Isikan sesuai panduan, lalu simpan

\* ) isian hanya contoh

\* ) Panduan mail server gmail dapat diunduh di link :

<https://goo.gl/ypM7yE>

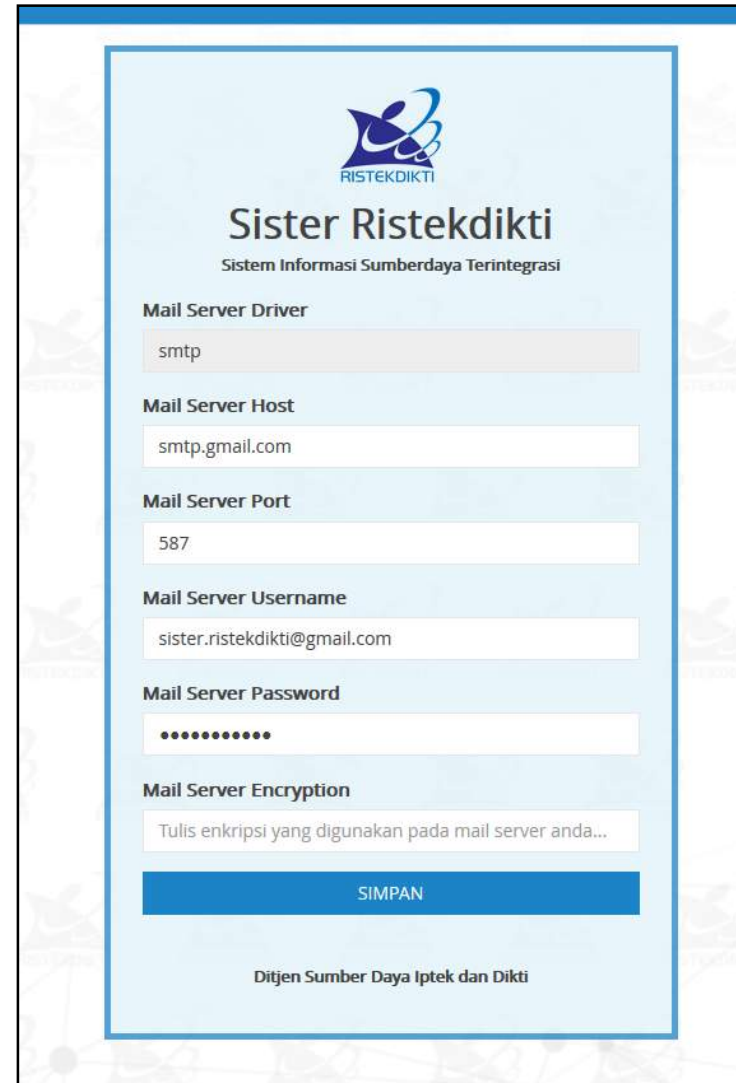

- Mail Server Driver:** A text box containing 'smtp'.
- Mail Server Host:** A text box containing 'smtp.gmail.com'.
- Mail Server Port:** A text box containing '587'.
- Mail Server Username:** A text box containing 'sister.ristekdikti@gmail.com'.
- Mail Server Password:** A text box filled with dots, representing a masked password.
- Mail Server Encryption:** A text box containing the text 'Tulis enkripsi yang digunakan pada mail server anda...'.

At the bottom of the form, there is a blue button labeled 'SIMPAN' (Save). Below the button, the text 'Ditjen Sumber Daya Iptek dan Dikti' is displayed.

# Langkah Instalasi (9)

- 1) Melakukan registrasi penarikan data awal SISTER perguruan tinggi
- 2) Pengisian kode registrasi sesuai di laman forlap, menu pelaporan > generate prefill
- 3) Pengisian username & password sesuai dengan user dan password admin pddikti

**\*) Kode registrasi hanya di copy saja dari laman forlap tanpa update kode/generate**

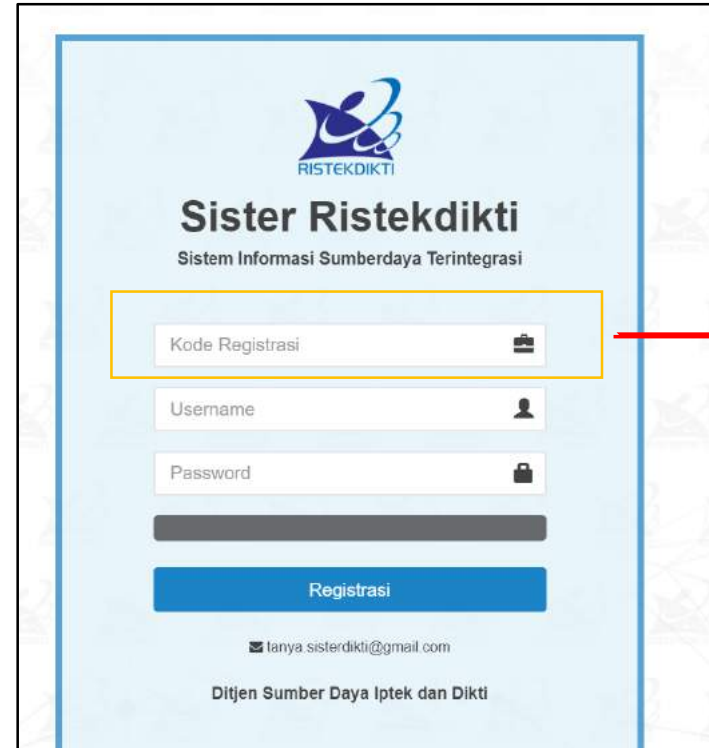

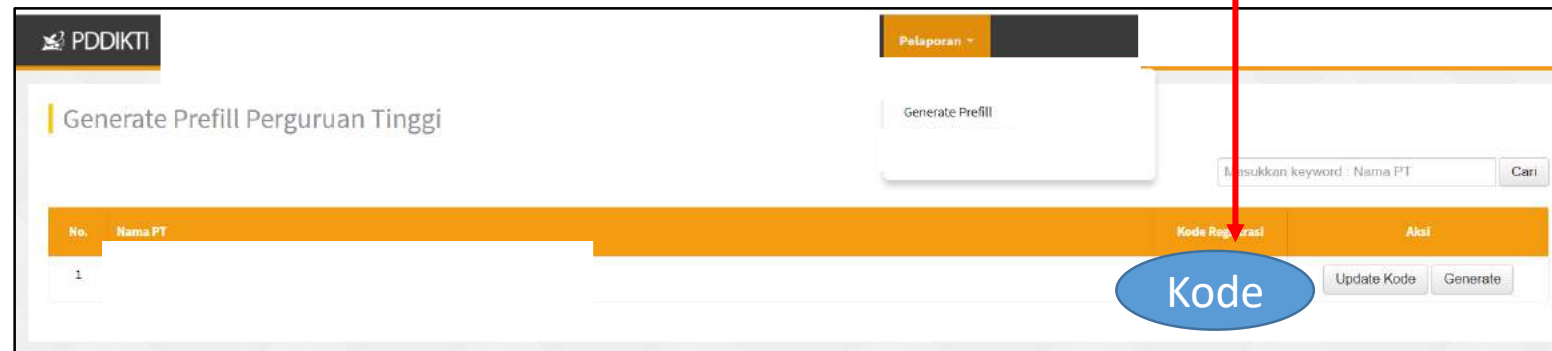

No.	Nama PT	Kode Registrasi	Aksi
1			

# Langkah Instalasi (10)

- 1) Pastikan virtualbox SISTER terkoneksi dengan internet dan stabil
- 2) Proses ini akan berlangsung beberapa menit tergantung pada jumlah sdm / data di perguruan tinggi serta kecepatan koneksi internet dan provider yang digunakan
- 3) Proses ini dikatakan selesai saat mencapai 100%
- 4) Apabila muncul notifikasi bar berwarna merah saat maka terjadi kesalahan dan silahkan ulangi kembali
- 5) Apabila muncul notifikasi bar berwarna merah saat sudah mencapai angka 20% ke atas lanjutkan langkah selanjutnya

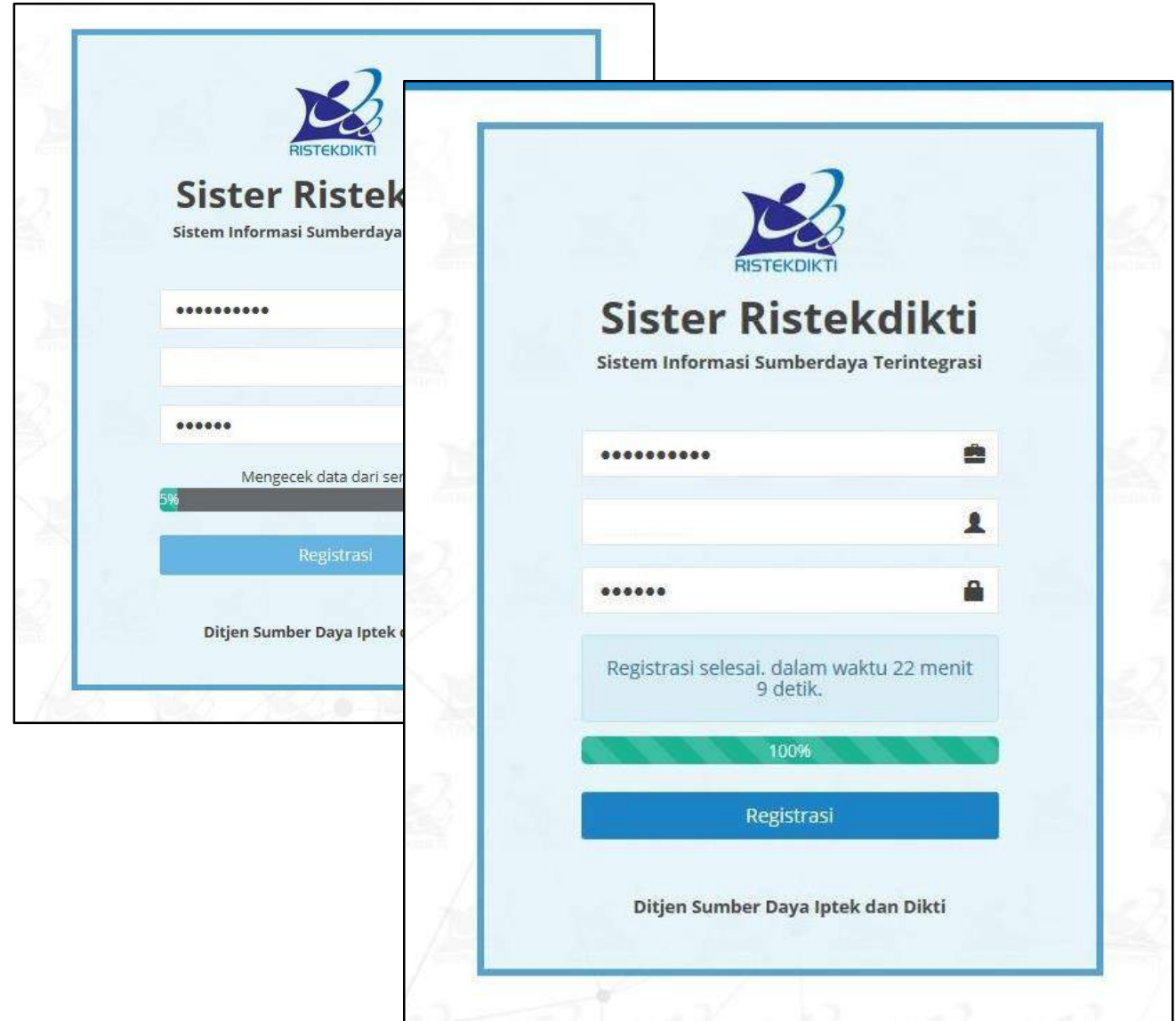

# Langkah Instalasi (11)

- 1) Akses IP yang didapatkan seperti langkah (8) pada browser dan akan muncul halaman login SISTER perguruan tinggi
- 2) Lakukan login dengan username dan password admin pddikti PT

**\*) Jika gagal maka ulangi langkah instalasi**

PERHATIAN! Terdapat pembaruan aplikasi SISTER. Dimohon operator Perguruan Tinggi melakukan pembaruan versi aplikasi sister pada menu pengaturan > perbarui versi !

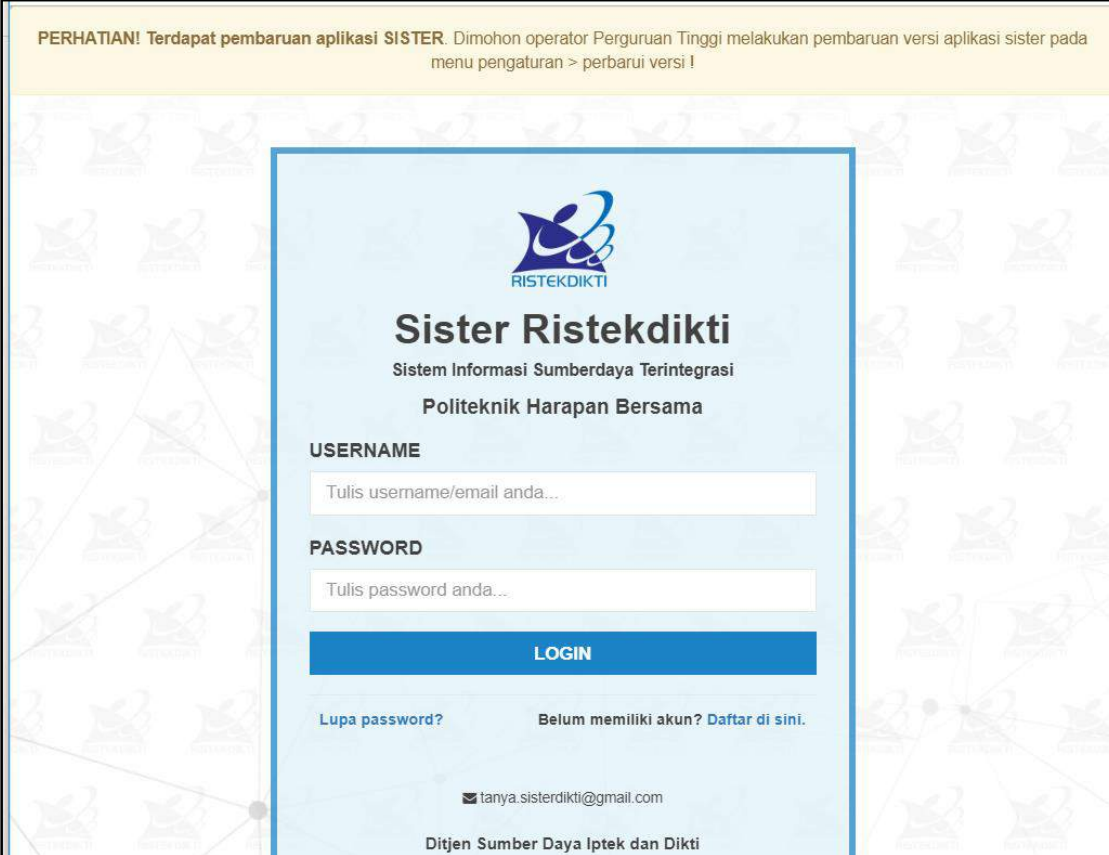

**Sister Ristekdikti**  
Sistem Informasi Sumberdaya Terintegrasi  
Politeknik Harapan Bersama

**USERNAME**  
Tulis username/email anda...

**PASSWORD**  
Tulis password anda...

**LOGIN**

[Lupa password?](#) [Belum memiliki akun? Daftar di sini.](#)

✉ tanya.sisterdikti@gmail.com

Ditjen Sumber Daya Iptek dan Dikti

# Langkah Instalasi (12)

1) Masuk ke menu pengaturan > perbarui versi

2) Klik perbarui App, tunggu beberapa saat dan selesai

\*) Tanggal yang berbeda menunjukkan aplikasi SISTER perlu diperbaharui segera

\*) Tanggal yang sama berarti aplikasi sudah yang terbaru

\*) Jika gagal atau tidak berubah tanggalnya atau masih berbeda periksa koneksi internet di virtualbox SISTER

\*) Database hanya diperbaharui jika ada versi setelah 1.6.9

# Langkah Instalasi (13)

- 1) Masuk ke menu pengaturan > sinkronisasi
  - 2) Klik sync, dan tunggu hingga mencapai 100%
- \* ) Untuk memastikan kembali data sudah masuk semua ke perguruan tinggi
  - \* ) Proses ini dilakukan secara berkala, minimal sehari sekali atau seminggu 3 kali tergantung kebutuhan
  - \* ) Bila ada error atau gagal silahkan ulangi 2-3 kali, bila masih tetap silahkan hubungi tim SISTER pusat untuk langkah selanjutnya

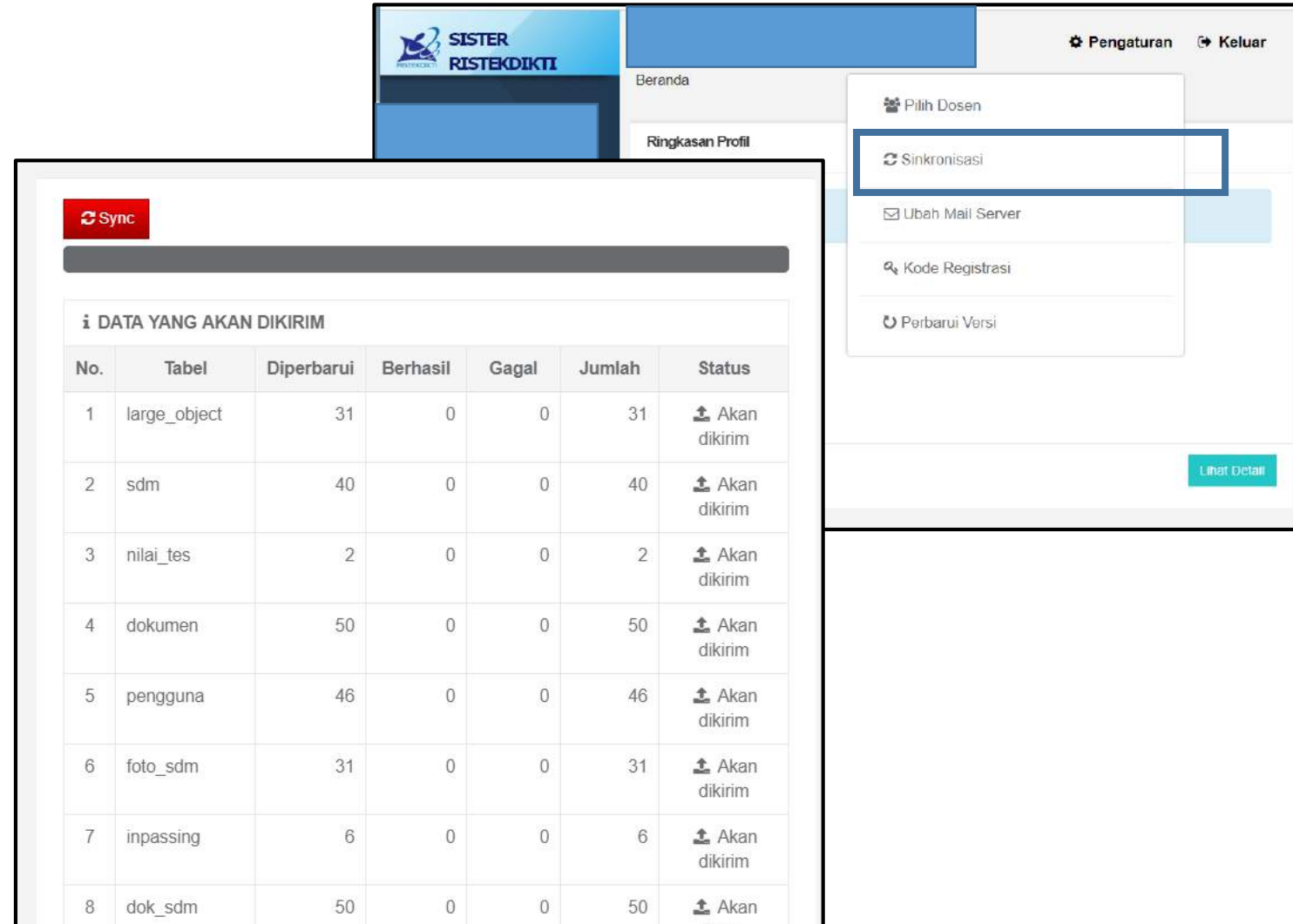

No.	Tabel	Diperbarui	Berhasil	Gagal	Jumlah	Status
1	large_object	31	0	0	31	⬆️ Akan dikirim
2	sdm	40	0	0	40	⬆️ Akan dikirim
3	nilai_tes	2	0	0	2	⬆️ Akan dikirim
4	dokumen	50	0	0	50	⬆️ Akan dikirim
5	pengguna	46	0	0	46	⬆️ Akan dikirim
6	foto_sdm	31	0	0	31	⬆️ Akan dikirim
7	inpassing	6	0	0	6	⬆️ Akan dikirim
8	dok_sdm	50	0	0	50	⬆️ Akan

# Langkah Instalasi (14)

- 1) Jika saat sync, muncul pesan “ Kode Registrasi tidak ditemukan di server “
  - 2) Maka akses ke laman forlap untuk copy kode registrasi seperti langkah (9)
  - 3) Lalu masuk ke menu pengaturan > kode registrasi di SISTER
  - 4) Masukkan kode baru dari forlap lalu simpan
  - 5) Lakukan sync kembali
- \*) Hanya diperlukan bila muncul pesan seperti di nomor 1)

**SISTER RISTEKDIKTI**

Pengaturan Keluar

Beranda

Ringkasan Profil

Tidak ada data.

Profil >

Kualifikasi >

Kompetensi >

Pelaksanaan pendidikan >

Pilih Dosen

Sinkronisasi

Ubah Mail Server

**Kode Registrasi**

Perbarui Versi

### Form Ubah Kode Registrasi

**PERHATIAN!** Pastikan hanya mengubah kode registrasi apabila saat melakukan sinkronisasi muncul pesan *"Kode registrasi tidak ditemukan di server"*.

	Kode Registrasi Lama	Kode Registrasi Baru
Kode Registrasi	30PV82VM9V	Tulis kode registrasi disini...

Simpan

# Langkah Instalasi (16)

- 1) Langkah mudah tes koneksi
- 2) Masuk ke virtualbox SISTER, ketik " ping google.com " tanpa tanda petik lalu enter
- 3) Bila respon seperti gambar disamping maka koneksi ok. Dan tekan ctrl+c untuk stop cek koneksi
- 4) Bila tidak, maka lakukan langkah instalasi(5) dengan mode lainnya

```
ping google.com
PING google.com (172.217.194.139) 56(84) bytes of data.
64 bytes from 172.217.194.139: icmp_seq=1 ttl=43 time=47.3 ms
64 bytes from 172.217.194.139: icmp_seq=2 ttl=43 time=57.3 ms
64 bytes from 172.217.194.139: icmp_seq=3 ttl=43 time=72.0 ms
64 bytes from 172.217.194.139: icmp_seq=4 ttl=43 time=60.2 ms
64 bytes from 172.217.194.139: icmp_seq=6 ttl=43 time=64.8 ms
64 bytes from 172.217.194.139: icmp_seq=7 ttl=43 time=91.9 ms
64 bytes from 172.217.194.139: icmp_seq=8 ttl=43 time=76.3 ms
64 bytes from 172.217.194.139: icmp_seq=9 ttl=43 time=80.4 ms
64 bytes from 172.217.194.139: icmp_seq=10 ttl=43 time=80.1 ms
64 bytes from 172.217.194.139: icmp_seq=11 ttl=43 time=60.3 ms
64 bytes from 172.217.194.139: icmp_seq=12 ttl=43 time=106 ms
64 bytes from 172.217.194.139: icmp_seq=13 ttl=43 time=25.4 ms
64 bytes from 172.217.194.139: icmp_seq=14 ttl=43 time=94.6 ms
64 bytes from 172.217.194.139: icmp_seq=15 ttl=43 time=77.7 ms
64 bytes from 172.217.194.139: icmp_seq=16 ttl=43 time=42.5 ms
^C
--- google.com ping statistics ---
16 packets transmitted, 15 received, 6% packet loss, time 16362ms
rtt min/avg/max/mdev = 25.430/69.180/106.268/20.557 ms
```

TERIMA KASIH...